



Società Nautica Laguna

con il patrocinio di



REGIONE AUTONOMA
FRIULI VENEZIA GIULIA



Comune di Duino Aurisina
Občina Devin Nabrežina

TROFEO MEMORIAL BRUNO MARSI

1^a SELEZIONE ZONALE AGONISTICA OPTIMIST

Valida per l'ammissione al Campionato Italiano Giovanile e Coppa del Presidente (2004-2008)

1^a SELEZIONE ZONALE PRE AGONISTICA OPTIMIST

Valida per l'ammissione alla Coppa Cadetti (2009) Coppa Primavera (2010)

VILLAGGIO DEL PESCATORE DUINO-AURISINA (TS)

DOMENICA 2 GIUGNO 2019

ISTRUZIONI DI REGATA

ABBREVIAZIONI

Nelle presenti Istruzioni di Regata sono utilizzate le seguenti abbreviazioni:

- CI - Codice internazionale dei segnali
- CT - Comitato Tecnico
- CdR - Comitato di Regata
- CdP - Comitato delle Proteste -Giuria
- IdR - Istruzioni di Regata
- RRS - Reg. di Regata W.S 2017-2020
- SR - Segreteria di Regata
- RCO - Regole di Classe Optimist

- AO - Autorità Organizzatrice

SP	Regole per le quali una penalità standard può essere applicate dal Comitato di regata senza tenere un'udienza(<i>questo modifica la RRS 63.1 e A5</i>).
DP	Regole per le quali le penalità sono a discrezione del comitato delle proteste
NP	Regole che non possono essere oggetto di protesta barca contro barca(<i>questo modifica la RRS 60.1(a)</i>)

1 REGOLE E ORGANIZZAZIONE

- 1.1 La regata è organizzata sotto l'autorità dell'Affiliato: Società Nautica Laguna a.s.d (SNL) su delega della FIV
- 1.2 La manifestazione sarà governata dalle "Regole" così come definite nelle Regole di Regata WS 2017/2020 (RRS).
- 1.3 Le "Norme per l'Attività Sportiva Nazionale Organizzata in Italia 2019" della FIV sono da considerarsi regola, così come le prescrizioni FIV alle RRS;
La RRS 61.1 'Informare il Protestato' è modificata come segue:
 - 1.3.a Aggiungere alla RRS 61.1 (a) 'La barca protestante **dovrà** informare il CdR riguardo la barca/barche che intende protestare sulla linea d'arrivo immediatamente dopo essere arrivata.'
- 1.4 La RRS 40 e il preambolo alla Parte 4 sono modificate come segue:
 - 1.4.a La prima frase della RRS 40 è cancellata e sostituita da: "Ogni concorrente dovrà indossare sempre quando è in acqua un dispositivo personale di galleggiamento (PFD) in accordo con la RCO 4.2 (a), eccetto per breve tempo mentre stia cambiando o sistemando indumenti o equipaggiamenti personali. Le mute da sommozzatore o le mute stagne non sono dispositivi personali di galleggiamento"
 - 1.4.b Aggiungere al preambolo della Parte 4 dopo "in regata": "eccettuata la RRS 40 come modificata dall'istruzione 1.4.a."
- 1.5 A disposizione
- 1.6 Sarà in vigore l'Appendice "P" del RRS (Speciali Procedure per la Regola 42).
- 1.7 Nella manifestazione non è ammesso alcun genere di pubblicità individuale. Alle barche potrà essere richiesto di esporre pubblicità scelta o fornita dall'AO nei limiti previsti dalla Regulation 20 W.S.

2 A disposizione

3 COMUNICAZIONI AI CONCORRENTI E MODIFICHE DELLE IDR

- 3.1 Eventuali modifiche alle IdR, apportate dal CdR e/o CdP ed altri Comunicati per i concorrenti saranno esposti all'albo ufficiale dei comunicati, posto presso la SR nella sede della SNL nella piazza del Villaggio del Pescatore sino a 2 ore prima dal segnale di avviso della prima prova in programma per la giornata. Tali modifiche costituiranno comunicato ufficiale per tutti i concorrenti, i quali hanno l'onere di prenderne visione
- 3.2 A disposizione
- 3.3 Quando un segnale visivo è esposto sopra l'identificativo di una flotta/e, quel segnale si applica soltanto a quella flotta/e. Questo cambia il preambolo Segnali di regata. Quando un segnale visivo è esposto sopra l'identificativo di una batteria/e, quel segnale si applica soltanto a quella batteria/e. Questo cambia il preambolo Segnali di regata.
- 3.4 I segnali fatti a terra saranno esposti all'albero dei segnali posto presso lo squero del Villaggio del Pescatore
- 3.5 DP][NP] Nei giorni della manifestazione in cui sono in programma delle prove, le barche non dovranno lasciare l'Area loro assegnata finché la bandiera D non viene esposta. Se la bandiera D viene esposta con l'identificativo di una flotta/batteria, solo le barche di quella flotta/batteria potranno lasciare i posti loro assegnati e andare in acqua. Il segnale di avviso o un altro segnale verrà esposto non meno di 45 minuti dall'esposizione della bandiera D e comunque non prima dell'orario programmato o differito, quale dei tre sia il più tardivo

4 FORMATO E SVOLGIMENTO DELLE REGATE

- 4.1 Ogni giorno di regata potranno essere corse un massimo di tre (3) prove per tutti i concorrenti.

- 4.2 In ottemperanza alla Normativa FIV per l'Attività Sportiva Organizzata in Italia 2019 "Classe Optimist", qualora la regata sia svolta con il sistema a batterie, a seguito di apposito comunicato del CdR, si applicano le IdR aggiuntive descritte nell' ADDENDUM – A di queste Istruzioni.

5 AMMISSIONE, TESSERAMENTI E ASSICURAZIONE

- 5.1 Come indicato nelle "Norme per l'Attività Sportiva Nazionale Organizzata in Italia 2019 - Scheda Optimist".
- 5.2 Le imbarcazioni dovranno essere assicurate per la responsabilità civile per danni a terzi secondo quanto previsto al punto "D.1 ASSICURAZIONI" della Normativa FIV per l'Attività Sportiva Organizzata in Italia, con massimale minimo pari a € 1.500.000,00. La polizza assicurativa o valido documento sostitutivo dovrà essere consegnata alla SR all'atto del perfezionamento dell'iscrizione. La polizza assicurativa potrà essere sostituita dalla Tessera FIV Plus.

6 CERTIFICATO DI STAZZA E CONTROLLI (NP) (DP) (SP)

- 6.1 Tutte le imbarcazioni dovranno avere un valido Certificato di Stazza o di conformità. Scafo, vele, attrezzature ed equipaggiamento utilizzati durante la regata dovranno essere già stazzati. Tutte le barche dovranno regatare con il numero velico riportato sul certificato di stazza. Eventuali cambiamenti dovranno essere preventivamente autorizzati da un Comitato Tecnico, se nominato, o dal CdR.

7 A disposizione

8 LOCALITA' E PROGRAMMA DELLE REGATE

Località: La Regata si svolgerà nello specchio di mare della Baia di Panzano

Data: Domenica 2 giugno 2019

Iscrizioni h 08.00 – h 09.00

Skipper meeting h 09.30

Prove: Segnale di avviso 1^a prova h 11.55

Premiazioni al termine delle prove

Tutte le segnalazioni visive verranno, possibilmente, appoggiate da segnalazioni sonore

Prima prova di giornata:

Issata bandiera di classe Bianca (avviso Agonistica)	- 5'
Issata lettera "U" o "NERA" (preparatorio)	- 4'
Ammainata lettera "U" o "NERA" (ultimo minuto)	- 1'
Ammainata bandiera di classe (partenza)	- 0'

Issata bandiera di classe Gialla (avviso Pre Agonistica)	- 5'
Issata lettera "U" o "NERA" (preparatorio)	- 4'
Ammainata lettera "U" o "NERA" (ultimo minuto)	- 1'
Ammainata bandiera di classe (partenza)	- 0'

Le operazioni di partenza della prova successiva inizieranno appena possibile dopo l'arrivo dell'ultimo concorrente entro il tempo limite della prova precedente.

Come da Normativa FIV qualora vi siano un numero di Cadetti inferiore o uguale a 30 (tassativo) potrà essere data una partenza unica. L'applicazione di ciò sarà oggetto di apposito comunicato ufficiale esposto all'albo.

Una barca sarà considerata "non partita" se non attraversa la linea di partenza entro 4 minuti dal suo segnale di partenza.

La manifestazione sarà considerata valida anche con una sola prova disputata.

Non è previsto alcun limite di orario per l'esposizione del segnale di avviso nell'ultimo giorno della manifestazione

9 BANDIERE DI CLASSE

- 9.1 Il segnale di avviso sarà la bandiera identificativa del gruppo chiamato a partire ovvero logo Optimist su fondo bianco per Agonistica e logo Optimist su fondo giallo per Pre Agonistica. In caso di Regata a batterie sarà una bandiera del colore della batteria chiamato a partire come definito nell'Addendum A.

- 9.2 Qualora per nessuna flotta sia necessario dividere i concorrenti in batterie, la distinzione fra Agonistica e Pre Agonistica potrà essere fatta con un nastro colorato, fornito dal CO da fissare all'estremità superiore del picco come da apposito comunicato del CO
- 9.3 Qualora i concorrenti presenti alla manifestazione siano meno di 80 la Regata non sarà corsa dividendo i concorrenti in batterie. Fra 81 e 90 la suddivisione in batterie sarà a discrezione del CdR. A partire da 91 concorrenti la Regata verrà corsa, obbligatoriamente, a batterie come descritto nella "Addendum A" a queste IdR.
- 9.4 [NP] [DP] Nel caso di Regate a batterie le barche dovranno esporre un nastro colorato corrispondente al colore della flotta, fissato permanentemente durante le prove del giorno e libero di sventolare **dall'estremità posteriore del picco**. I nastri saranno forniti dal Comitato Organizzatore.
- 10 AREA DI REGATA**
La regata si svolgerà nell'area indicata nella cartina dell'Appendice 1 di queste IdR.
- 11 PERCORSO**
Il disegno nell' Appendice 1 di queste IdR mostra il percorso con l'ordine in cui dovranno essere girate le Boe ed il lato obbligatorio di ogni Boa.
Mentre compiono il lato di poppa 2-(3s/3d) i concorrenti dovranno lasciare a sinistra la boa di arrivo. In questo caso la boa di arrivo è "boa" come da definizione nel RRS e la linea di arrivo deve essere considerata "ostacolo continuo".
Il cancello (3s-3d) potrà essere sostituito da una Boa singola che dovrà essere lasciata a sinistra.
Qualora sia posato un cancello e una boa del cancello sia mancante e non venga rimpiazzata come descritto nella RR 34 allora la boa rimanente dovrà essere lasciata a sinistra. Questo cambia la RR 34.
Il CdR cercherà di ottenere una durata del percorso di circa 50 minuti. Una durata differente non potrà essere causa di richiesta di riparazione (a modifica delle reg. 60.1 (b) e 62.1 (a) RRS).
A parziale modifica della regola 32 RRS: il percorso potrà essere ridotto ma solo al compimento del terzo lato. Questo ai sensi della regola 32.1 (d).
- 12 BOE**
- 12.1 Le Boe 1, 2, 3s e 3d saranno cilindriche di colore giallo
- 12.2 A disposizione
- 12.3 La boa di partenza sarà cilindrica di colore arancione
- 12.4 La boa di arrivo sarà un gavitello di colore rosso con asta portante il guidone sociale della S.N.L..
- 13 PARTENZA**
- 13.1 La linea di partenza sarà costituita dalla congiungente tra l'asta con bandiera ARANCIONE posta sul battello del CdR all'estremità destra della linea e:
A) la boa di partenza, descritta al punto 12.3 delle IdR, posta all'estremità di sinistra oppure
b) da un battello contro-starter recante un'asta ed una bandiera Arancione. In questo caso la linea sarà la congiungente fra le due aste con bandiera Arancione.
- 13.2 Una barca che parta più tardi di 4 minuti dopo il proprio segnale di partenza, sarà classificata come DNS senza udienza (ciò modifica le reg. 63.1, A4 e A5 RRS).
- 13.3 Il segnale di avviso sarà dato in conformità a quanto previsto al precedente punto 9.
- 13.4 Per avvisare le barche che una prova o una sequenza di prove inizieranno presto, sarà esposta la bandiera arancione che definisce l'estremo di dritta della linea di partenza, con un segnale sonoro, almeno cinque minuti prima che venga esposto il segnale di avviso.
- 13.5 A modifica della Regola 26 il Segnale Preparatorio potrà essere solo la Bandiera "U" o la Bandiera "Nera".
- 13.6 [DP] Dopo l'esposizione del segnale di avviso della prima flotta le barche non in partenza dovranno attendere nell'area di attesa. Le barche potranno avvicinarsi alla linea di partenza dopo il segnale di partenza valido della flotta precedente.
- 13.7 A disposizione
- 13.8 A disposizione
- 13.9 [DP] Una boa può essere legata sulla catena o cima d'ormeggio oppure filata a poppa del battello di partenza del CdR. Le barche non dovranno mai passare fra questa boa e il battello di partenza del CdR. Questa/e boa/e deve essere considerata parte integrante del sistema di ancoraggio del battello comitato.
- 14 CAMBIO DEL PROSSIMO LATO DEL PERCORSO (QUANDO APPLICATO)**
- 14.1 Per cambiare il prossimo lato del percorso, il CdR posizionerà una nuova boa, cilindrica di colore arancione, (o muoverà la linea d'arrivo) e rimuoverà la boa originale appena possibile.

- 14.2 Con l'eccezione del cancello, le barche dovranno passare fra il battello Comitato che segnala il cambio di percorso e la boa vicina, lasciando la boa a sinistra e il battello comitato a destra. Ciò modifica la RRS 28.2.

15 ARRIVO

- 15.1 La linea d'arrivo sarà costituita dalla congiungente fra l'asta con bandiera BLU posta sul battello destinato all'arrivo, e la boa di arrivo.
- 15.2 [DP] Le barche che sono arrivate dovranno ritornare direttamente nell'area di attesa o a terra, tenendosi ben discoste dalle barche in regata o da quelle per le quali sia stato esposto il segnale di avviso.

16 SISTEMA DI PENALIZZAZIONE [NP] [DP]

- 16.1 Una barca che si sia autopenalizzata o ritirata in accordo con la RRS 44.1 dovrà compilare e consegnare alla SR il relativo modulo entro il tempo limite per le proteste.
- 16.2 La penalità per infrazioni alle RCO sarà una penalità standard (DP), il che cambia la RRS 63.1, e può anche costituire meno della squalifica.
- 16.3 Le IdR contrassegnate da [DP] possono essere meno della squalifica se il CdP decide così.

17 TEMPO LIMITE E TEMPO TARGET

- 17.1 Il tempo limite ed il target in minuti sono i seguenti:

Tempo Limite	Tempo limite boa 1	Tempo target
90 minuti	30 minuti	50 minuti

- 17.2 Se il primo concorrente non passa la boa 1 entro il tempo limite della boa 1 la prova sarà annullata. Errori nella misurazione del tempo limite o che non ne consentano il raggiungimento non danno diritto a RDG, questo modifica la regola 62.1(a).
- 17.2 Le imbarcazioni che non arrivano entro 20 minuti dall'arrivo della prima imbarcazione saranno classificate DNF senza udienza. Questo modifica le Regole 35, A4 e A5.
- 17.3 Al fine della valutazione dei tempi limite saranno considerate le sole barche che non abbiano infranto la RRS 30 e la Definizione di Partenza. Questo modifica la RRS 35.

18 PROTESTE E RICHIESTE DI RIPARAZIONE

- 18.1 Le richieste di correzione per asseriti errori nella compilazione delle classifiche pubblicate andranno presentate dai concorrenti direttamente al CdR mediante l'apposito modulo reperibile nelle SR. In base alla Reg. 90.3(c) gli errori materiali di registrazione e/o trascrizione dei risultati saranno verificati e corretti dal CdR.
- 18.2 A disposizione
- 18.3 I moduli di protesta sono disponibili presso la SR. Le proteste e richieste di riparazione o di riapertura dovranno essere consegnate entro l'appropriato tempo limite.
- 18.4 Qualsiasi concorrente che abbia compiuto una penalità a norma delle RRS 44.1, che si sia ritirato per aver commesso una infrazione alle regole, che desideri essere considerato come ritirato (RET) dopo aver tagliato la linea di arrivo o che non sia riuscito materialmente a ritirarsi per aver ricevuto una penalità a norma delle regole P2.2 o P2.3 (seconda o ulteriori penalità per infrazioni alla regola 42), dovrà compilare il modulo a disposizione presso la SR. In caso di mancata compilazione la penalità potrà anche essere considerata come non eseguita.
- 18.5 Il tempo limite per la presentazione delle proteste e/o del modulo di cui al punto precedente è di 60 minuti dopo l'arrivo dell'ultima barca nell'ultima prova della giornata o dal segnale del CdR indicante che nella giornata non si correranno altre regate, quale che sia il termine più tardivo. Il CdR o il CdP potranno adempiere alla formalità di informare la barca da protestare ai sensi della reg. 61.1(b) RRS sia verbalmente che mediante avviso pubblicato all'albo ufficiale dei comunicati.
- 18.6 Possibilmente entro 30 minuti dalla scadenza del tempo limite per le proteste saranno affissi i comunicati per informare gli interessati delle udienze nelle quali sono parti o nominati come testimoni. Le udienze saranno tenute nella sala per le proteste sita presso la Segreteria. Nessuna udienza inizierà dopo le ore 20.30 per i cadetti, dopo le 21.00 per gli juniores.
- 18.7 Una lista delle barche penalizzate o squalificate in base alle regole dell'Appendice P per infrazioni alla Reg. 42 RRS sarà affissa all'albo ufficiale.
- 18.8 A disposizione

18.9 Infrazioni delle IdR identificate dal simbolo (NP) non potranno essere oggetto di proteste barca contro barca. Questo modifica la RRS 60.1(a).

18.10 Una richiesta di riparazione basata su una decisione del CdP dovrà essere consegnata non più tardi di 30 minuti dopo che la decisione è stata pubblicata all'albo. Ciò modifica la regola RRS 62.2

19 PUNTEGGIO

19.1 La classifica sarà stilata in base all'Appendice "A" RRS e alla Normativa FIV per l'Attività Sportiva vigente.

19.2 I premi verranno assegnati se sarà stata portata a termine almeno una prova.

19.3 Ai fini del Trofeo Bruno Marsi sarà stilata una classifica finale sulla base dei risultati delle prove svolte nella sola giornata del 2 giugno 2019.

19.4 Non sono previsti scarti

20 PRESCRIZIONI RIGUARDANTI LA SICUREZZA [NP] [DP] [SP]

20.1 Come prescritto al precedente punto 1.4.a, quando sono in acqua, i concorrenti devono indossare sempre i dispositivi personali di galleggiamento eccetto per breve tempo mentre stanno cambiando o sistemando indumenti o equipaggiamenti personali. Le mute da sommozzatore o le mute stagne non sono dispositivi personali di galleggiamento.

20.2 Una barca che si ritira dovrà informare il CdR o la SR appena possibile e compilare l'apposito modulo disponibile presso la SR.

20.3 Le Persone di Supporto (allenatori o i team leaders) dovranno segnalare alla SR, prima che la "D" sia esposta, i numeri velici delle barche che abbiano perfezionato l'iscrizione e che non intendono regatare o scendere in acqua.

20.4 (omissis)

20.5 I concorrenti che richiedono assistenza da parte delle barche di soccorso devono fischiare per richiamare l'attenzione e agitare un braccio con la mano aperta. Se l'assistenza non viene richiesta, il braccio deve essere agitato con le dita della mano chiusa a pugno. Se considerato necessario, può essere imposto al concorrente di abbandonare la barca e salire sul mezzo di soccorso. In questo caso si applicherà un nastro bianco e rosso alla barca abbandonata in modo che si sappia che l'equipaggio è stato comunque salvato. Il CdR si riserva il diritto di assistere i concorrenti che a suo giudizio necessitano di assistenza, indipendentemente dal fatto che ciò sia stato richiesto dal concorrente. Ciò non potrà essere oggetto di richiesta di riparazione e cambia la RRS 62.1(a).

20.6 Quando il CdR espone la lettera "V" del CS con suoni ripetuti, tutte le barche ufficiali e di supporto dovranno rimanere in ascolto del CdR sul **canale 69** per eventuali Istruzioni di ricerca e salvataggio dei concorrenti.

20.7 Il punto di raduno in caso di emergenza è situato presso lo scalo del Villaggio del Pescatore. Se per qualsiasi ragione le imbarcazioni dovessero prendere terra in un punto differente rispetto all'area prevista dovranno immediatamente informare il Coordinatore/Responsabile della Sicurezza in mare, Sig. Alberto Bazzo al numero di telefono +39 335217481 o la SR al seguente numero di telefono: 040 208020.

20.8 (DP) (NP) Qualora vengano esposti in acqua i segnali "Intelligenza su H" o "N su H", tutte le barche dovranno rientrare a terra ed attendere istruzioni prima di ritornare in acqua.

21 SOSTITUZIONE DI MATERIALE DANNEGGIATO

Premesso che per quanto riguarda il numero velico vale quanto prescritto dalla Normativa FIV per l'Attività Sportiva Nazionale Organizzata in Italia Scheda Optimis, valgono anche i seguenti punti:

21.1 La sostituzione di equipaggiamenti danneggiati o smarriti potrà essere consentita solo dietro richiesta, presentata in forma scritta e debitamente motivata e approvata per iscritto dal CT o, in sua assenza dal CdR. Le richieste di sostituzione dovranno essere presentate al CT o al CdR alla prima ragionevole occasione.

21.2 La sostituzione di materiale danneggiato può essere permessa a patto che sia il materiale danneggiato che l'elemento sostitutivo sia stato esaminato da un membro del CT o, in sua assenza, da un membro del CdR.

21.3 Se la sostituzione dovesse avvenire fra una prova e l'altra si dovrà informare il CdR o il CdP in acqua; sia il materiale danneggiato che quello in sostituzione dovrà essere presentato al Comitato Tecnico incaricato, se presente, o al CdR entro il termine della presentazione delle proteste della giornata. In questo caso la sostituzione è soggetta all'approvazione del CdR in forma retroattiva.

21.4 Lo scafo potrà essere sostituito solo a seguito di danni non riparabili che ne pregiudichino la sicurezza della navigazione (si dovrà in ogni caso seguire quanto previsto nel punto regola 21 di queste IdR).

22 A disposizione

23 BARCHE UFFICIALI E ACCREDITATE

23.1 Le barche ufficiali saranno identificate come segue:

BARCA	BANDIERA
Battello Comitato	Bandiera Arancione
Battelli del CdR (posaboe etc.)	Bandiera con lettera "S"
Battelli CdP	Bandiera Gialla con "J" nera oppure lettera "J" del CIS
Battello Comitato Tecnico (se presente)	Bandiera Bianca con "M" nera
Barche di supporto	Bandiera di accreditamento "S" rossa numerate

23.2 Altre barche accreditate saranno identificate come segue:

Stampa	Bandiera Bianca con "P" nera

24 BARCHE DEL PERSONALE DI SUPPORTO [NP][DP]

24.1 Tutti i membri del Personale di Supporto per ottenere il permesso di navigare nell'Area di Regata dovranno accreditarsi presso l'AO dichiarando a quali imbarcazioni sono collegati, l'accettazione delle regole che li riguardano come scritte in queste IR e riceveranno un permesso scritto ed un segnale identificativo da esporre sui loro mezzi.

24.2 [DP] Un comportamento irregolare potrà portare o a un richiamo verbale notificato immediatamente in acqua e, al rientro a terra, all'albo ufficiale dei Comunicati o al ritiro del contrassegno con conseguente divieto di andare in acqua o all'applicazione della Reg. 64 RRS.

24.3 [NP]In aggiunta a quanto previsto al precedente punto 24.1, Il Personale di Supporto dovrà rimanere all'esterno delle aree finché tutte le batterie in quella prova sono arrivate o il CdR segnala un rinvio o un annullamento. Per osservare una prova, le barche appoggio possono spostarsi da sottovento al vento attraverso il lato di sinistra tenendosi ben al di fuori dal confine della zona di esclusione, ossia circa 100 metri dall'area di regata. Le barche di supporto possono, dopo l'ultima partenza dell'ultima batteria, spostarsi tra l'area di attesa e le aree poste presso l'arrivo attraversando il canale centrale. Le barche di supporto non devono transitare e sostare né sopravvento alla linea di arrivo né all'interno dell'area di ispezione e di sosta (rettangolo 50x100 mt. vedi disegno). Quando un membro del CdR o membro del CdP segnala a una barca appoggio di spostarsi più lontano dall'area di regata, questa barca dovrà farlo immediatamente. Questo non si applica ove sussista l'esigenza di prestare assistenza o soccorso ad una barca in difficoltà.

24.4 (DP) Le imbarcazioni associate con coloro che infrangono queste istruzioni potranno essere squalificate o subire altre sanzioni a discrezione del CdP in accordo con quanto previsto dalla reg. 64.4(b)

24.5 I concorrenti non dovranno avvicinarsi a nessun battello che non sia un battello ufficiale (si veda l'IdR 23.1) dal loro primo segnale d'avviso della giornata e finché non siano arrivati nell'ultima prova della giornata o il CdR abbia segnalato che non si effettueranno altre prove in quel giorno, quale che sia il termine più tardivo.

24.6 Ad integrazione del corsivo FIV "N sopra Intelligenza": "Tutti i mezzi accreditati devono aiutare le imbarcazioni dell'organizzazione nelle operazioni di sicurezza e prestare la massima assistenza a tutti i concorrenti".

24.7 Le Persone di Supporto sono invitate a disporre di un dispositivo VHF funzionante

25 REGOLA ECOLOGICA [NP][DP]

Sottolineando il Principio Base delle RRS "Responsabilità Ambientale" e in base alla Reg.55 del RRS si invita a consegnare i rifiuti agli accompagnatori o ai battelli ufficiali

26 ASSEGNAZIONE SPAZI A TERRA [NP][DP]

Ove previsti le barche dovranno essere tenute nei posti loro assegnati nel parco barche concorrenti.

27 COMUNICAZIONI RADIO

Una barca non dovrà né ricevere né trasmettere comunicazioni via radio che non siano disponibili a tutti i concorrenti, tranne che in condizioni di emergenza o quando utilizza apparecchiature messe a disposizione dal CR. Questa restrizione si applica anche ai telefoni cellulari e agli smartphones. Un'infrazione alla

presente regola potrà determinare una procedura secondo la RRS 69 per comportamento gravemente sconveniente.

28 PREMI

I premi verranno assegnati come previsto nel Bando di Regata.

Saranno premiati:

- i primi 3 classificati e la prima classificata femmina nella Selezione Agonistica;
- i primi 3 classificati e la prima classificata femmina nella Selezione Pre Agonistica
- il più giovane partecipante assoluto partecipante
- la più giovane femmina Pre Agonistica meglio classificata

I premi verranno assegnati anche se verrà effettuata una sola prova valida. La premiazione sarà effettuata appena possibile al termine della manifestazione

29 RESPONSABILITA'

Come da regola fondamentale 4 i partecipanti alla regata di cui al presente Bando prendono parte alla stessa sotto la loro piena ed esclusiva responsabilità, i Concorrenti e le loro Persone di Supporto sono gli unici responsabili per la decisione di prendere parte o di continuare la regata. Gli Organizzatori declinano ogni e qualsiasi responsabilità per danni che possono subire persone e/o cose, sia in terra che in acqua, in conseguenza della loro partecipazione alla regata di cui al presente Bando di Regata. E' competenza dei Concorrenti e delle loro Persone di Supporto decidere in base alle loro capacità, alla forza del vento, allo stato del mare, alle previsioni meteorologiche ed a tutto quanto altro deve essere previsto da un buon marinaio, se uscire in mare e partecipare alla regata, di continuarla ovvero di rinunciare.

30 DIRITTI FOTOGRAFICI E/O TELEVISIVI.

I concorrenti concedono pieno diritto e permesso alla AO di pubblicare e/o trasmettere tramite qualsiasi mezzo mediatico, ogni fotografia o ripresa filmata di persone o barche durante l'evento, inclusi ma non limitati a, spot pubblicitari televisivi e tutto quanto possa essere usato per i propri scopi editoriali o pubblicitari o per informazioni stampate.



Società Nautica Laguna
con il patrocinio di



REGIONE AUTONOMA
FRIULI VENEZIA GIULIA



Comune di Duino Aurina
Città del Mare Adriatico

TROFEO MEMORIAL BRUNO MARSI

1ª SELEZIONE ZONALE AGONISTICA e PRE AGONISTICA OPTIMIST

DOMENICA 2 GIUGNO 2019

APPENDICE 1

(alle istruzioni di regata)

PERCORSO

Area limite per i mezzi degli Allenatori o Accompagnatori
(Zona di Esclusione: la distanza fra i mezzi e qualsiasi barca in regata non dovrà mai essere inferiore ai 100 mt.)

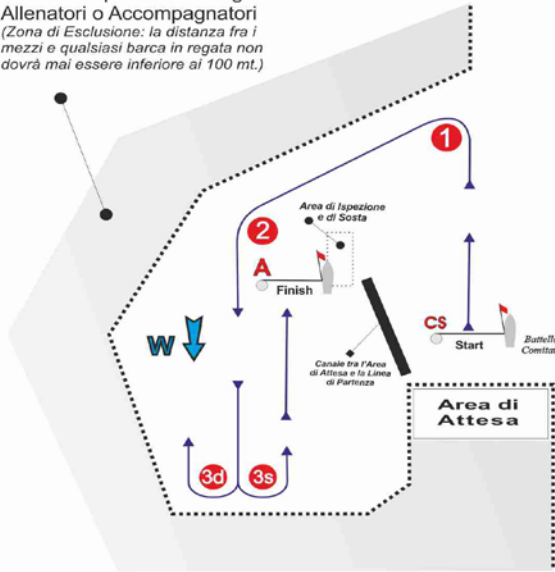

Percorso: Optimist

Sigla	Sequenza del Percorso
O	Start - 1 - 2 - 3s/3d - Finish

- Boe 1-2 → lasciare a sinistra
- Mentre compiono il lato di poppa 2-(3s/3d) i concorrenti dovranno lasciare a sinistra la boa di arrivo. In questo caso la boa di arrivo è "boa" come da definizione nel RRS e la linea di arrivo viene definita come "ostacolo continuo"
- Il Cannello (3s/3d) potrà essere sostituito da una boa singola che dovrà essere lasciata a sinistra.

Disegno indicativo
non in scala

AREA DI REGATA

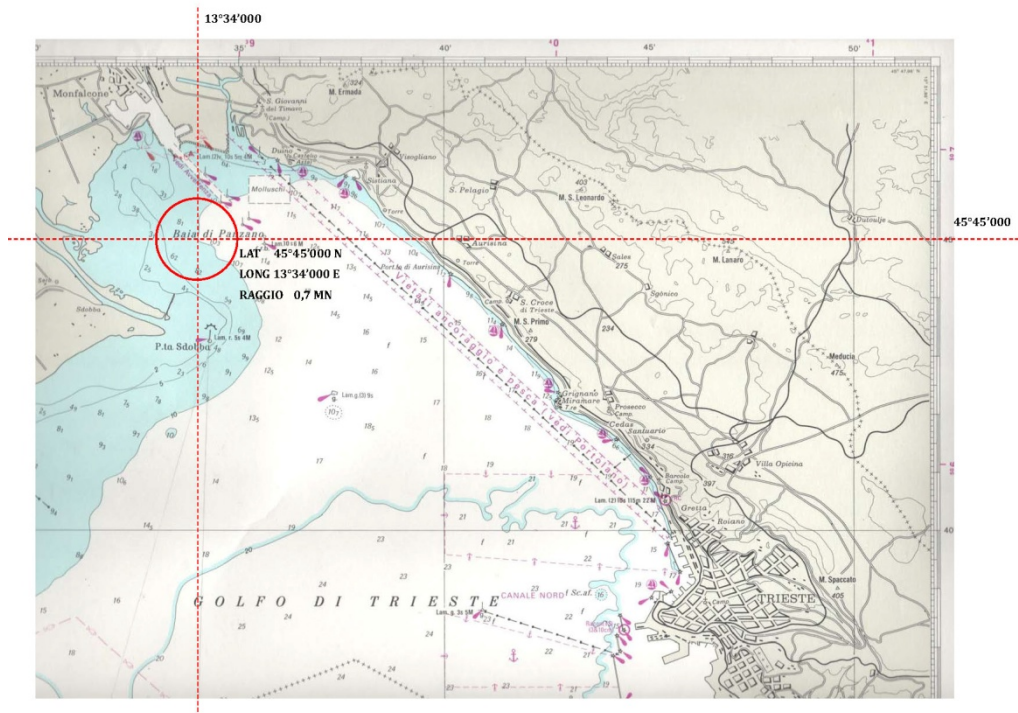



Società Nautica Laguna
con il patrocinio di



REGIONE AUTONOMA
FRIULI VENEZIA GIULIA



TROFEO MEMORIAL BRUNO MARSI

1ª SELEZIONE ZONALE AGONISTICA e PRE AGONISTICA OPTIMIST

DOMENICA 2 GIUGNO 2019

ADDENDUM – A

Istruzioni Speciali per le Regate e Batterie

A1 – SVOLGIMENTO

- 1.1 La regata si svolgerà con il Sistema a batterie "A" (due colori) come previsto dalla Normativa FIV per l'Attività Sportiva Nazionale Organizzata in Italia 2019.
- 1.2 I concorrenti iscritti verranno suddivisi in due batterie a sorteggio (se i programmi, come ZW o Sailwave, hanno il sistema di suddivisione casuale questo è accettato come sorteggio).
- 1.3 Il CdR assistito da Tecnici Federali o da Allenatori all'uopo nominati potrà spostare d'ufficio i concorrenti se il sistema porta ad una presenza squilibrata di atleti dello stesso Circolo o per qualsiasi altro motivo tecnico. Contro qualsiasi situazione creata da quanto sopra non sarà possibile chiedere riparazione (modifica alla reg. 60.1.b RRS).
- 1.4 Ai fini della classifica ogni prova è composta da due batterie. Perché la prova sia valida entrambe le batterie dovranno risultare con una regata regolarmente disputata e classificata. Se non fosse possibile completare una delle due batterie la prova verrà automaticamente annullata anche per l'altra batteria.
- 1.5 Le barche saranno ri-assegnate nelle Batterie dopo ogni giorno di regata seguendo lo schema sotto descritto, usando la Classifica provvisoria disponibile alle ore 20.00, senza tener conto di proteste o richieste di riparazione decise o modificate dopo tale orario. Qualora il numero di prove non sia uguale, le Batterie verranno rifatte in base a una classifica provvisoria calcolata sino all'ultima prova completata da entrambe le Batterie.

GRUPPO	A	B
NASTRO	BLU	GIALLO
Classifica Provvisoria	1	
		2
		3
	4	
	5	6
		7
	8	
	9	10
		11
	12	
	e così via	

- 1.6 In pratica le batterie verranno ri-ordinate assegnando il primo della classifica al gruppo A, il secondo al gruppo B, il terzo al gruppo B, il quarto ed il quinto al gruppo A, il sesto e settimo al gruppo B, e così via;
- 1.7 Se il numero di regate per batteria non dovesse essere uguale, il giorno seguente si comincerà con il completare le regate mancanti recuperando la batteria in arretrato. Si continuerà poi con i nuovi gruppi cambiando i nastri in mare;
- 1.8 In caso di una sola prova nella prima giornata, i concorrenti saranno riassegnati in modo casuale;



Società Nautica Laguna
con il patrocinio di



REGIONE AUTONOMA
FRIULI VENEZIA GIULIA



TROFEO MEMORIAL BRUNO MARSI

1ª SELEZIONE ZONALE AGONISTICA e PRE AGONISTICA OPTIMIST

DOMENICA 2 GIUGNO 2019

- 1.9 Una imbarcazione dichiarata BFD in una prova non portata a termine, per qualsiasi ragione, non sarà ammessa a partire nella prova seguente anche qualora i colori venissero ri-assegnati.
- 1.10 Qualora una batteria non concluda la serie e il giorno successivo venga recuperata la prova della batteria mancante il recupero non è da considerarsi fra le tre prove in programma.

A2 – TEMPO MASSIMO

- 2.1 Per ogni batteria vedi il punto 8 delle presenti IdR.

A3 – SEGNALI DI PARTENZA

- 3.1 Il segnale di AVVISO della 2a batteria (della prova) verrà issato appena possibile dopo la partenza valida della 1a batteria (della prova); le imbarcazioni partenti dovranno pertanto tenersi nelle vicinanze della zona di partenza;
- 3.2 Si invita a prestare attenzione ai segnali perché il CR ha l'autorità di invertire, per qualsiasi ragione, l'ordine di partenza.

A4 – BANDIERE DISTINTIVE DELLE BATTERIE

- 4.1 Le batterie saranno così contraddistinte:

Gruppo "A"

bandiera rettangolare BLU come Segnale di Avviso; nastro di colore BLU che dovrà essere **applicato sulla parte posteriore del picco** come identificativo della batteria.

Gruppo "B"

bandiera rettangolare GIALLO come Segnale di Avviso; nastro di colore GIALLO che dovrà essere **applicato sulla parte posteriore del picco** come identificativo della batteria.